

Proyecto  ombre

Castilla-La Mancha

Memoria 1999

**Solidaridad del Henares
Proyecto Hombre**

C/ Inclusa, 1 . 19001 Guadalajara
Tfno y Fax: 949 25 35 66.
E-mail: phgu@jet.es

Acogida de Guadalajara Tfno: 949 25 35 73
Acogida de Cuenca Tfno: 969 23 40 03
Acogida de Alcalá de Henares Tfno: 91 883 20 45



CARTA FUNDACIONAL DE LA ASOCIACIÓN PROYECTO HOMBRE

Se trata de un Programa sin fines lucrativos
 El Programa no es eclesial (Aconfesional, el Programa no se inserta en la pastoral de conjunto de la Iglesia local o nacional).
 El Programa no se coloca en el área de los partidos políticos.
 Se trata de un programa abierto a todos los jóvenes.
 No es un programa de índole sanitario.
 Es un programa terapéutico educativo.
 Al grupo de profesionales del programa terapéutico se les pide disponibilidad en el servicio y profesionalidad en la intervención, y no se discriminará a ninguno por sus ideas políticas o religiosas.
 Los terapeutas reciben una formación según las indicaciones del Centro técnico de la Escuela de Formación.
 El Programa rechaza cualquier tipo de violencia.
 El proceso terapéutico es voluntario.
 El Programa se dirige en su atención, también a las familias.



BALANCE ECONÓMICO 99

PROYECTOS DEL PROGRAMA DE GUADALAJARA PARA EL AÑO 2000

- Preparación de las infraestructuras necesarias, así como inicio de la formación de terapeutas que posibiliten la próxima apertura de un nuevo Centro de Acogida y Reinserción en Ciudad Real, que facilite el acceso a los posibles usuarios del Programa, para los cuales la distancia es un serio handicap para su incorporación a Proyecto Hombre.
- Inicio de la formación del equipo que pondrá en marcha el Programa de Prevención en P.H. Guadalajara; así mismo se incluye la puesta en marcha del Programa "Entre Todos" desarrollado por la Asociación Proyecto Hombre, y la continuación del Programa de prevención en ocio y tiempo libre para jóvenes de Fontanar hasta su conclusión en Diciembre del 2000.
- Apertura del Programa penitenciario que Proyecto Hombre Guadalajara pretende llevar a cabo en el Centro penitenciario de Alcalá - Meco.
Preparación de los recursos necesarios para la puesta en práctica de un proyecto de creación de un hogar infantil, dentro de las instalaciones de la comunidad, destinado a la atención de niños de 0 a 3 años, hijos de madres o padres en proceso de rehabilitación en P.H. Guadalajara, así como a mujeres embarazadas que pudieran tener su hijo en el transcurso del Programa.
- Puesta en marcha del Programa de divulgación de INTEGRA subvencionado por el Fondo Social Europeo, desarrollado en todo el territorio de la Comunidad Autónoma de Castilla - La Mancha.
- Proyecto de inserción socio laboral, llevado a cabo a través de un curso de Carpintería y otro de Criador de caballos.
- Creación de una Comisión de trabajo sobre Patología Dual, para el estudio y abordaje de esta nueva problemática que requiere de una atención más especializada.
- Consolidación del Programa de familias y de terapia familiar paralela que se ha comenzado a desarrollar en P.H. Guadalajara.

- Realización de un estudio sobre la recaída en el Programa de Guadalajara.
- Iniciación de un proceso de evaluación interna del Programa de Guadalajara.



EJERCICIO 99

A) GASTOS

	133463871
ACOGIDA GUADALAJARA	2810312
ACOGIDA CUENCA	10969220
COMUNIDAD TERAPÉUTICA	13229278
REINSERCIÓN	297846
PISOS DE ACOGIDA CARITAS GUADALAJARA	4389129
MÓDULOS PROFESIONALES	4041084
SUELDOS Y SALARIOS	49337332
SEGURIDAD SOCIAL A CARGO DE LA EMPRESA	13879887
ESCUELA DE FORMACIÓN	1266794
AMORTIZACIÓN DEL INMOVILIZADO MATERIAL	1676865
SERVICIOS BANCARIOS SIMILARES	2698209
DEVOLUCIÓN PRESTAMOS	8962716
INVERSIÓN INMOVILIZADO	963257
GASTOS EXTRAORDINARIOS	1228271
DEFICIT EJERCICIOS ANTERIORES	11878788
FONDO APROVISIONAMIENTO GASTOS	5834883

B) INGRESOS

	133463871
SUBVENCIONES	121409499
DONATIVOS	9219441
LOTERÍA	283500
OTROS INGRESOS FINANCIEROS	2735
SUBVENCIONES DE CAPITAL TRASP. RESULTADO EJERCICIO	540000
INGRESOS EXTRAORDINARIOS	2008696

DISTRIBUCIÓN INGRESOS

PLAN REGIONAL DE DROGAS J.J.CC. SANIDAD	36201200
FONDO SOCIAL EUROPEO. INTEGRA	25979775
MINISTERIO ASUNTOS SOCIALES	10500000
AYUNTAMIENTO ALCALÁ DE HENARES	9308520
AYUNTAMIENTO GUADALAJARA	8531215
CURSOS FORMACIÓN OCUPACIONAL J.J.CC. INDUSTRIA	6720000
CONVENIO INSERCIÓN J.J.CC BIENESTAR SOCIAL	5461788
DONATIVOS FAMILIARES	4970595
IBERCAJA	4000000
CONVENIO MENORES J.J.CC BIENESTAR SOCIAL	3650000
DONATIVOS EXTERNOS	3231846
ASOCIACIÓN PROYECTO HOMBRE	2008001
AYUNTAMIENTO AZUQUECA	2000000
DIPUTACIÓN PROVINCIAL	2000000
CAJA CASTILLA LA - MANCHA	1549000
APORTACIÓN SOCIOS	1017000
CAJA GUADALAJARA	1000000
EDUCACIÓN ADULTOS J.J.CC. CULTURA	1000000
FUNDACIÓN SANTA MARÍA	500000
VOLUNTARIADO J.J.CC. CULTURA	500000
LOTERÍA	283500
PLAN REGIONAL DE DROGAS COMUNIDAD MADRID	500000
INGRESOS EXTRAORDINARIOS	2008696
	132921136



DATOS ESTADISTICOS

Número de Varones (%)	90,5
Número de Mujeres (%)	9,5

Distribución por edades

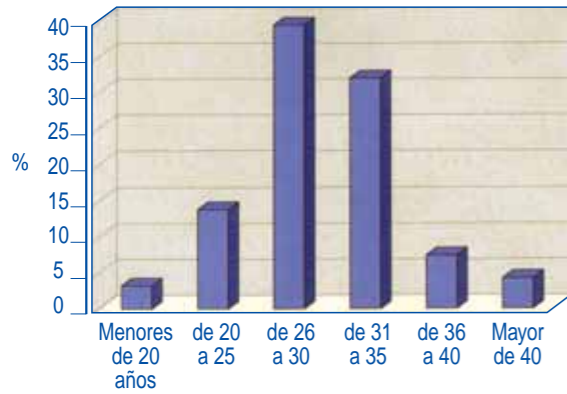

Dependencia Principal

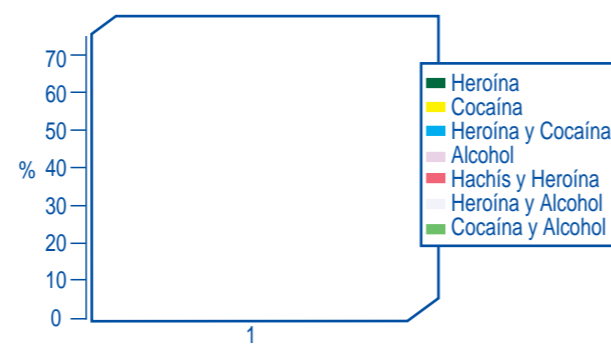

Ciudades de Procedencia

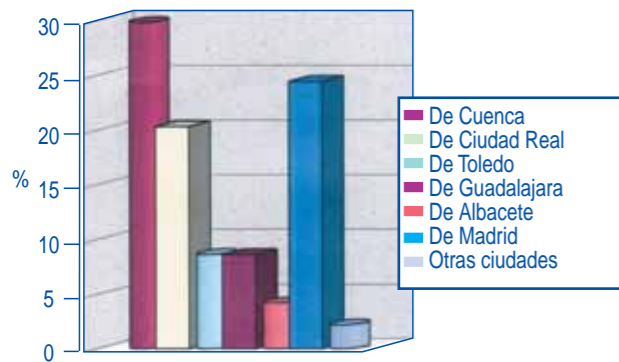

Formas de Ingreso

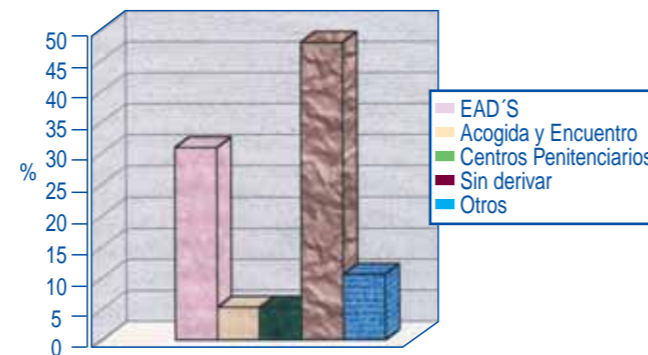

INTRODUCCIÓN

Al finalizar 1999 hemos celebrado el 7º aniversario de la apertura de Proyecto Hombre en Castilla - La Mancha y si hemos de destacar algún acontecimiento este año es sin duda la apertura de una nueva Acogida en la ciudad de Cuenca, y la puesta en marcha allí de un programa piloto de intervención con los presos. Un grupo de toxicómanos comenzaron a salir del centro penitenciario los siete días de la semana a nuestro Centro de Acogida, volviendo únicamente a dormir a la prisión a un módulo independiente, salen en segundo grado y al cabo de unos meses cuando consiguen el tercer grado continúan haciendo el programa en un piso de Acogida. La experiencia ha sido tan positiva que intentaremos repetirla en los próximos años en otras prisiones.

Queremos mencionar también la preparación de un programa de prevención escolar para impartirlo en toda la región y otro de prevención comunitaria.

Nuestro crecimiento a nivel de residentes como de equipo nos ha llevado a hacer un trabajo de evaluación sobre algunos aspectos de nuestro programa, así como pararnos a revisar todo el equipo terapéutico, el nivel que mantenemos en el espíritu de voluntariado, que a todos nos condujo a trabajar en Proyecto Hombre.

Nuestro agradecimiento desde esta memoria a tantos que nos han ayudado; a las instituciones que con los pisos de Acogida posibilitan nuestra tarea en la fase inicial, a los voluntarios que tanto espíritu transmiten a los chicos, y a todos los que de una manera u otra haceis posible que cientos de jóvenes y de familias recuperen la sonrisa y las ganas de vivir.

PROGRAMA TRADICIONAL
ACOGIDA
COMUNIDAD TERAPÉUTICA
REINSERCIÓN
PROGRAMA DE INTERVENCIÓN FAMILIAR

PROGRAMA PENITENCIARIO
PROGRAMA DE GUADALAJARA
PROGRAMA DE CUENCA

PROGRAMA DE FORMACIÓN Y MEJORA DE LA CUALIFICACIÓN PERSONAL
PROGRAMA DE INSERCIÓN SOCIO-LABORAL

PROGRAMA DE VOLUNTARIADO

ALTERNATIVAS AL SEGUIMIENTO FAMILIAR

PROGRAMA DE EDUCACIÓN PARA LA SALUD Y ASISTENCIA MÉDICA

PROGRAMA DE FORMACIÓN PARA EL EQUIPO TERAPÉUTICO

PROGRAMA DE PREVENCIÓN

HECHOS A DESTACAR EN EL PROGRAMA DURANTE 1999

DATOS ESTADÍSTICOS

BALANCE ECONÓMICO

ÍNDICE



PROGRAMA TRADICIONAL



ACOGIDA

Este servicio, estructurado como centro de día, tiene como principal objetivo, establecer el primer encuentro del toxicómano y su familia con el Programa. Los objetivos específicos de esta fase son:

- Alejamiento real del mundo de las drogas y los comportamientos adictivos.
- Tomar conciencia de la realidad y problemática personal.
- Motivar hacia un cambio gradual del comportamiento.

SERVICIOS DE ATENCIÓN

Centro de Acogida en Guadalajara

Centro de Acogida de Cuenca

Centro de Información y Derivación de Alcalá de Henares

Pisos de residencia en acogida: piso de Cáritas de Guadalajara, piso de Cáritas de Alcalá de Henares, piso de Cáritas de Cuenca y piso "Madre Rafols" de las Hermanas de la Caridad de Santa Ana para mujeres.

Total de personas atendidas en el centro de Guadalajara: 79
Ingresos en 1999: 58
Abandonos: 13
Derivación a otros recursos: 1
Ingresos en prisión: 1
Pasan a Comunidad Terapéutica: 46
Pasan a Reinserción: 0
Permanecen en Acogida: 18

Total de personas atendidas en el centro de Cuenca: 39
Ingresos en 1999: 34
Abandonos: 11
Derivación a otros P.H.: 1
Ingresos en prisión: 1
Pasan a Comunidad Terapéutica: 15
Pasan a Reinserción: 0
Permanecen en Acogida: 11

Total de personas atendidas en el Centro de información de Alcalá de Henares: 8
Informaciones y coloquios: 8
Personas derivadas a acogida: 4
Familias atendidas: 7

LOGROS CONSEGUIDOS EN EL AÑO 99

- Apertura y consolidación de un nuevo centro de ACOGIDA EN CUENCA, contando con el apoyo de Cáritas de Cuenca, esto nos ha permitido facilitar el acceso al programa de un núcleo importante de toxicómanos para los que la distancia a la Acogida de Guadalajara suponía una dificultad importante.
- Estabilidad en la duración de la fase, siendo de tres meses, con lo que se ha conseguido eliminar la lista de espera para ingresar en el centro, un mayor dinamismo de la fase, así como una reducción del tiempo total de programa.
- Creación de un taller de habilidades sociales, que semanalmente se realiza por voluntarios.

COMUNIDAD TERAPÉUTICA

La comunidad es un periodo de convivencia entre los residentes que ya han pasado por la fase de Acogida y mostrado una motivación para continuar su proceso. Se vive con la convicción de que es posible cambiar el estilo de vida, en un ambiente que ayuda a reconocer los mecanismos de defensa, de aislamiento, asumiendo en su lugar el trabajo, la comunicación, la responsabilidad y la honestidad. Sus objetivos son:

- Ofrecer un conjunto de instrumentos organizados y estructurados con el fin de conseguir que las personas recuperen una estructura personal estable.
 - Realizar una búsqueda de la propia identidad, hasta llegar a tener una imagen real y positiva de sí mismo.
 - Realizar un trabajo afectivo y emocional, para conseguir una distinción entre pensamiento y sentimientos y que la persona se conozca a sí mismo y sea más consciente de su forma de afrontar y resolver los conflictos.



PROGRAMA DE PREVENCIÓN

No es nada nuevo que la prevención es uno de los aspectos más importantes en el abordaje del problema de las toxicomanías, pero también de los más difíciles de tratar. Proyecto Hombre Guadalajara se quiere sumar a las iniciativas de trabajo en esta línea, por lo que durante este año se dedicó a la búsqueda de recursos y posibilidades para trabajar en ello, así como a la preparación de proyectos que tendrán su desarrollo más importante en el año 2000.

Durante el año 1999, se ha constituido un equipo para este fin, y que ha comenzado a formarse en este área; tomando también contacto con alternativas de trabajo en las que en un futuro participaremos, entre las que se encuentra el Programa "Entre Todos" de la Asociación Nacional de Proyecto Hombre.

El primer Programa en ponerse en marcha ha sido en Diciembre de 1999 y se trata del Programa de prevención en ocio y tiempo libre para jóvenes de Fontanar, desarrollado en colaboración con el Ayuntamiento de Fontanar (municipio cercano a Guadalajara).

HECHOS A DESTACAR EN EL PROGRAMA DURANTE 1999

- Apertura del Centro de Acogida y Reinserción en Cuenca: 22 de Enero de 1999.
- Puesta en marcha del Programa penitenciario en Cuenca.
- Celebración de Puertas Abiertas el 4 de julio de 1999, como conmemoración de la apertura de la primera comunidad terapéutica en Sigüenza (Guadalajara).
- Fiesta de graduación en Noviembre de 1999, con la participación de amigos, familiares y residentes del Programa.
- Asistencia al Partido "Drogas NO" el 30 de Diciembre de 1999 en el Estadio Santiago Bernabeu.
- Participación en la Carrera contra la droga y stand informativos sobre Proyecto Hombre en Guadalajara durante la Semana de Deporte y Juventud celebrada en la ciudad en 1999.
- Participación en la organización y realización del partido de fútbol contra la droga, celebrado en Espinosa de Henares (Guadalajara).
- Visita a la Comunidad Terapéutica del grupo popular del Senado.
- Participación en los encuentros transnacionales celebrados dentro de la iniciativa INTEGRAL.
- Organización del Encuentro transnacional de la Iniciativa INTEGRAL celebrado en Guadalajara en, con la participación de 4 países



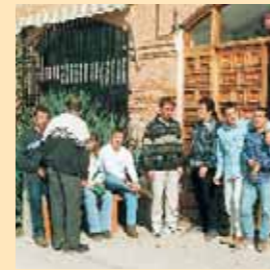

ALTERNATIVAS AL SEGUIMIENTO FAMILIAR

El perfil de los residentes de nuestro programa así como la configuración territorial de nuestra región, hace que en ocasiones sea imposible el seguimiento familiar, por lo que es imprescindible la colaboración de otras instituciones que faciliten pisos de Acogida, para el desarrollo de la primera fase del Programa. En el año 1999 los pisos en funcionamiento fueron los siguientes:

- Cáritas de Guadalajara
- Cáritas de Alcalá - Meco
- Cáritas de Cuenca
- Piso Madre Rafols (HH de Sta. Ana)

LOGROS CONSEGUIDOS:

- La puesta en funcionamiento de un nuevo piso en Cuenca, que mantiene prácticamente al nuevo centro de acogida de Cuenca.
- Aumentar la posibilidad de acogimiento de la zona de Castilla - La Mancha, debido al aumento del número de plazas de piso que facilitan el acceso de usuarios de zonas más lejanas al Centro de Guadalajara.

PROGRAMA DE EDUCACIÓN PARA LA SALUD Y ASISTENCIA MÉDICA

El objetivo primordial de este sector es la educación en la salud, dirigido a reordenar los aspectos sanitarios de cada residente. Se realiza a través de:

- Asesorar, tanto a residentes como a terapeutas en materia de salud.
 - Mejorar la situación clínica de los residentes:
 - Coordinación con la red pública de salud.
 - Elaboración y seguimiento de un historial clínico personal de cada residente.
 - Prevenir la aparición de problemas sanitarios: normas de higiene, alimentación, vacunaciones, etc.
 - Revisión analítica general de todos los terapeutas del programa.
 - Evaluación sanitaria de comportamientos de riesgo.
 - Programa de seminarios informativos para los residentes desarrollado a lo largo de las tres fases del Programa.
- La coordinación de este sector está a cargo de un médico, que realiza su tarea de forma voluntaria.

PROGRAMA DE FORMACIÓN PARA EL EQUIPO TERAPÉUTICO

Trabajamos en tres niveles distintos y compatibles:

- A.- Formación de nuevos terapeutas:
- B.- Formación Permanente:
 - Reunión bimensual del equipo terapéutico para el tratamiento de un tema específico de interés general.
 - Fin de semana semestral para la evaluación, convivencia y formación del equipo. Los temas tratados fueron: Dinámica Corporal y Evaluación del año 99 (Revisión de nuevas alternativas de tratamiento y espíritu de voluntariado en el Programa).
 - Mantenimiento y desarrollo de la biblioteca del Programa.
- C.- Formación permanente individualizada:
 - Se pasa a todos los equipos información que llega al Programa sobre Cursos, Congresos, etc. que tratan temas de interés. La asistencia se organiza según necesidades personales y del equipo, contando con subvenciones por parte del Programa a tal efecto.



Ingresos en Comunidad en 1999: 61
Abandonos: 9
Pasan a Reinserción: 32
Permanecen en Comunidad: 39

OTROS LOGROS CONSEGUIDOS EN LA COMUNIDAD TERAPÉUTICA

- Consolidación de la Comunidad Directa, consiguiendo dar continuidad a la Acogida Breve con la fase de Motivación, con el objetivo de alcanzar una motivación real para el trabajo a realizar en la Comunidad Terapéutica.
- Ampliar el número de cursos de formación ocupacional que se imparten en Comunidad

REINSERCIÓN

Tercera y última etapa del programa. Después de un periodo de trabajo personal se llega a reinserción con la idea de poner en práctica un nuevo estilo de vida.

El objetivo general es lograr la inserción social, familiar y laboral, mediante la consolidación de un proyecto personal libremente construido, al margen de cualquier tipo de dependencia.

Total de personas atendidas en Reinserción: 53
Ingresos en 1999: 32
Permanecen en Reinserción: 23
Altas voluntarias: 10
Altas terapéuticas: 18
Retrosesos a otras fases: 1
Prisión: 1

OTROS LOGROS CONSEGUIDOS EN REINSERCIÓN

Creación de un taller de habilidades sociales y técnicas de empleo, realizados semanalmente por voluntarios. La disminución del índice de paro entre los residentes.

PROGRAMA DE INTERVENCIÓN FAMILIAR

La familia es una pieza clave en la rehabilitación del toxicómano. Desde el primer momento es necesario que la familia esté presente y se implique en la misma. Para realizar este trabajo el programa se sirve de distintos instrumentos terapéuticos: grupos de apoyo y seguimiento, grupos de autoayuda, encuentros familiares de intervención, y grupos de terapia familiar en aquellos casos que se consideran necesarios. Los objetivos a trabajar son:

- Ayudar a la familia para que tome conciencia de que tiene un problema y sienta la necesidad de cambiar. Acompañar a la familia en proceso de adaptación al cambio.
- Conseguir la integración e implicación de los miembros de la familia en el programa a través de la vinculación desde el equipo terapéutico.
- Identificar un problema familiar que puede ser determinante de una posible recaída del residente y fijar el rumbo inicial para ayudar a resolverlo.
- Facilitar la interrelación y la comunicación entre los miembros de la familia.

OTROS LOGROS CONSEGUIDOS CON LA INTERVENCIÓN FAMILIAR

- Crear la figura de un coordinador del trabajo familiar, que supervisa el trabajo en las distintas fases.
- Dar al equipo una formación que permita mejorar este trabajo.
- Acompañar con terapia familiar sistémica a aquellas familias que por un problema más específico así lo requieran.

Familias que acuden a los grupos de Autoayuda para padres: 21
Familias atendidas en Terapia Familiar Sistémica: 8



PROGRAMA PENITENCIARIO

PROGRAMA DE GUADALAJARA

Tras el cierre del Centro Penitenciario de Guadalajara, éste se convierte en un Centro de Inserción social (CIS), con el que Proyecto Hombre sigue manteniendo contacto y un alto nivel de colaboración, continuando en la medida de lo posible, con el Proyecto de Inserción del año 98, dentro de los límites y posibilidades de la nueva situación. Así mismo se inician conversaciones con el Centro Penitenciario de Alcalá Meco, que es donde se derivan la mayoría de internos con los que en Guadalajara se estaba trabajando, de cara a continuar e incluso mejorar, el trabajo realizado hasta el momento.

Total de personas atendidas en la prisión de Guadalajara: 8
Continúan el proceso: 6
Abandonan: 2

PROGRAMA DE CUENCA

Junto con la apertura de la Acogida de Cuenca, se abrió la posibilidad de trabajar en colaboración con el Centro Penitenciario de Cuenca y así se hizo. Dentro de prisión realizan un grupo de seguimiento libre de drogas, tras la valoración desde prisión, tienen la posibilidad de salir a realizar el trabajo de Acogida, junto con los demás residentes en régimen de 2º grado, de forma que al centro penitenciario únicamente van a dormir en un módulo independiente. Después de un periodo de iniciación del trabajo terapéutico y una nueva valoración en colaboración entre los dos centros se llega a conceder a los residentes el 3º grado para posibilitar su ingreso en el piso de Acogida y la realización del Programa completo de rehabilitación.

Total de personas de prisión en régimen de acogida: 6
Pasan a C.T.: 2
Derivación a otro P.H.: 1
Abandonos: 1
Expulsión: 1
Continúa: 1

LOGROS CONSEGUIDOS:

Una colaboración regular entre el Centro Penitenciario y nosotros que ha posibilitado el acceso para estos reclusos, realizando un trabajo novedoso en el que los residentes pasan el día en la acogida realizando un proceso normal y vuelven a prisión únicamente a dormir en un módulo independiente que permite reforzar nuestro trabajo. De otra forma estarían mucho más tiempo en prisión, con la consiguiente continuidad de una situación de riesgo y de falta de esperanza para muchos de ellos y el problema real que tienen.



El objetivo de dicha iniciativa va destinado a desarrollar sistemas de formación, orientación y asesoramiento a personas que presentan algún tipo de adicción y se encuentran en proceso de rehabilitación, con el fin de posibilitar y facilitar la reinserción socio-laboral. Se dirige a promover la participación activa, propiciar el asociacionismo local y sensibilizar a la opinión pública. En primer lugar se ha ofrecido a los beneficiarios un programa terapéutico y de salud para facilitar su rehabilitación, además de dos módulos de capacitación laboral en el que se ha previsto no sólo la formación específica sino las aptitudes de los beneficiarios hacia el empleo. Los dos módulos han sido: *Ecuestre y Carpintería*.

PROYECTOS DE FORMACIÓN SOCIO-LABORAL

En el año 99 se firmó un convenio con la Consejería de Bienestar Social, por el que se desarrolló un curso de Albañilería de cara a la mejora de la cualificación profesional de los usuarios y por tanto su inserción laboral. La duración fue de seis meses y el número de beneficiarios ocho.

PLAN NACIONAL DE FORMACIÓN E INSERCIÓN PROFESIONAL (FIP)

Durante el año 99 se realizaron dentro del Plan de Formación Ocupacional de la Consejería de Industria, dos cursos de cocina con un número de beneficiarios de 12 personas cada uno y con una duración de cuatro meses, con el objetivo de facilitar, a través de la mejora de la formación profesional, el acceso al mundo laboral para aquellas personas en situación de desventaja social.

LOGROS CONSEGUIDOS

Dotar a la mayoría de los usuarios del Programa de una formación suplementaria de cara a la mejora de su capacitación profesional y por tanto, de sus posibilidades de inserción laboral.

PROGRAMA DE EDUCACIÓN DE ADULTOS

Se trata de un convenio de colaboración con la Consejería de Educación y Cultura de Castilla - La Mancha para la puesta en marcha de un programa de formación de adultos. El objetivo es la formación integral de la persona que persigue:

- La adquisición y actualización de la formación básica de cada uno, facilitándoles el acceso a los distintos niveles del sistema educativo.
- El desarrollo personal, social y de participación.
- Una formación de cara al mundo laboral.

Los grupos se realizan en las distintas fases (Acogida, Comunidad y Reinserción), ofreciendo las siguientes ofertas educativas:

- Enseñanzas iniciales: Nivel I o alfabetización
Nivel II o consolidación de conocimientos
- Enseñanzas para el título de Graduado Escolar: Es la oferta donde se matricula la mayoría del alumnado.
- Formación para la preparación de las pruebas libres de F.P.I.

Personas matriculadas en el curso 98-99: 27
Personas matriculadas en el curso 99-00: 20
Personas en alfabetización: 3

PROGRAMA DE FORMACIÓN Y MEJORA DE LA CUALIFICACIÓN PERSONAL

PROGRAMAS DE INSERCIÓN SOCIO-LABORAL

INICIATIVA COMUNITARIA INTEGRAL

En Enero de 1998 comenzamos esta iniciativa que tuvo continuidad hasta Diciembre de 1999, denominada Proyecto SILEX (Sistema de Inserción Laboral del Excluido), nuestro organismo público responsable fue la Consejería de Industria y Trabajo de la Junta de Comunidades de Castilla - La Mancha.



PROGRAMA DE VOLUNTARIADO

Durante el año 1999 se continuó trabajando en la línea creada a través del Programa *"En forma"*, diseñado en el ejercicio del año 98 por los voluntarios del Programa, con la colaboración del equipo terapéutico.

De acuerdo a este proyecto se realizaron actividades en el trabajo con familias (genogramas, comunicaciones, etc.), de seguimientos personales a residentes de piso, actividades de tiempo libre, talleres de ocio en los pisos, actividades de informática, seminarios informativos en distintas fases del Programa, talleres de habilidades sociales en Acogida y Reinserción y otras tareas en el centro de estudios.

